任务 1：数据库与查询条件基础说明

1. 页面中的输入为什么会与数据库查询有关

页面的核心功能之一是向用户展示动态、可变的业务数据（如用户信息、商品列表、订单记录等）。这些数据无法硬编码在页面中，必须存储在数据库中。

当页面需要根据用户的需求（如筛选、搜索、排序）来呈现特定数据时，用户的输入就充当了数据筛选指令。数据库查询需要依据这个指令来定位数据，因此页面输入必然与数据库查询产生关联。

2. 一个最小业务链路

输入条件 → 数据库查询 → 返回结果

输入条件：用户在页面控件中输入的值（文本、选项、日期等）。

数据库查询：后端程序将该条件转换成数据库可执行的查询语句（如 SQL），并发送给数据库执行。

返回结果：数据库将符合条件的数据集返回给后端，后端再传递给前端页面进行展示。

3. 用户输入是如何进入查询条件的

用户输入进入查询条件的路径如下：

前端收集：页面通过表单、AJAX 请求等方式，将用户的输入值封装为 HTTP 请求参数

后端接收：服务器端脚本（如 PHP、Java、Python、Node.js）从请求对象中提取该参数的值。

语句构建：后端程序将该值以字符串形式拼接到 SQL 语句的 WHERE、HAVING 或 LIKE 等子句中，形成完整的查询条件字符串。

数据库执行：数据库引擎解析并执行这条带有用户输入条件的 SQL 语句。

4. 为什么这为 SQL 注入创造了可能性

SQL 注入产生的根本原因是：用户输入被当作 SQL 代码的一部分来解析，而不是纯粹的数据值。

在正常的数据库查询构建过程中，程序需要将用户输入的字符串值放到 SQL 语句的特定语法位置（例如字符串比较时需用单引号包围）。

如果后端程序没有对输入内容进行严格的过滤、转义或参数化处理，攻击者就可以在输入中故意包含 SQL 语言的语法符号（如单引号 '、双引号 "、分号 ;、注释符 --、逻辑运算符 OR 等）。

这些特殊符号会打破原始 SQL 语句的结构边界，使得原本作为“数据值”的输入变成了可以控制语句逻辑的“代码片段”。攻击者借此可以改变查询的意图（例如绕过认证、获取额外数据、执行多语句等）。

核心条件：只要用户输入能够未经安全处理地进入查询条件拼装过程，就存在 SQL 注入的风险。这是“输入进入查询条件”这一必要流程所伴生的安全缺陷，需要通过参数化查询或输入转义来消除。

任务 2：DVWA SQL Injection Low 现象记录

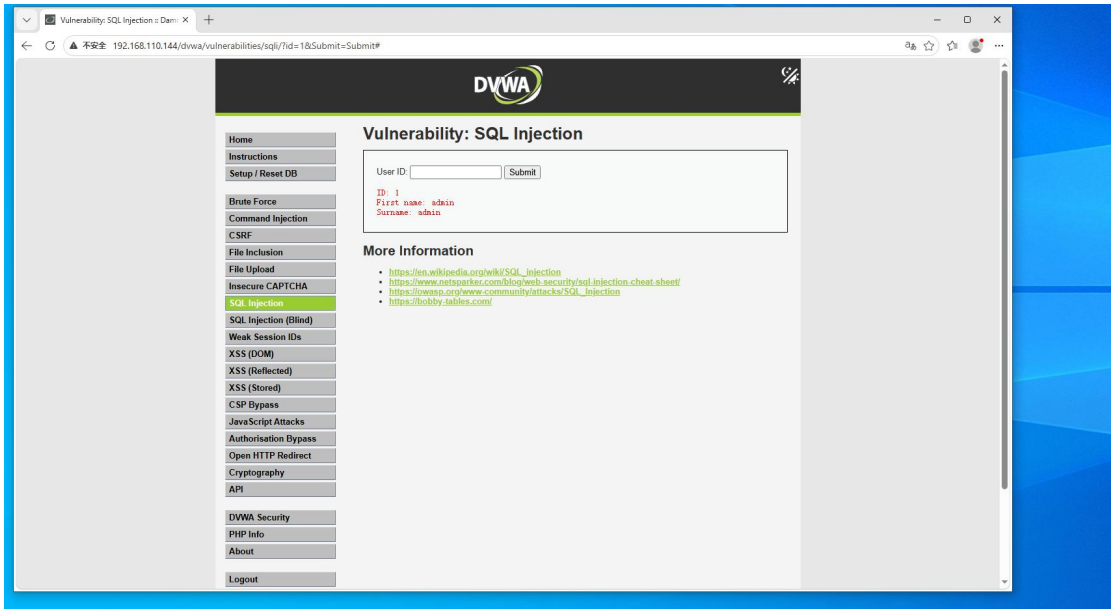

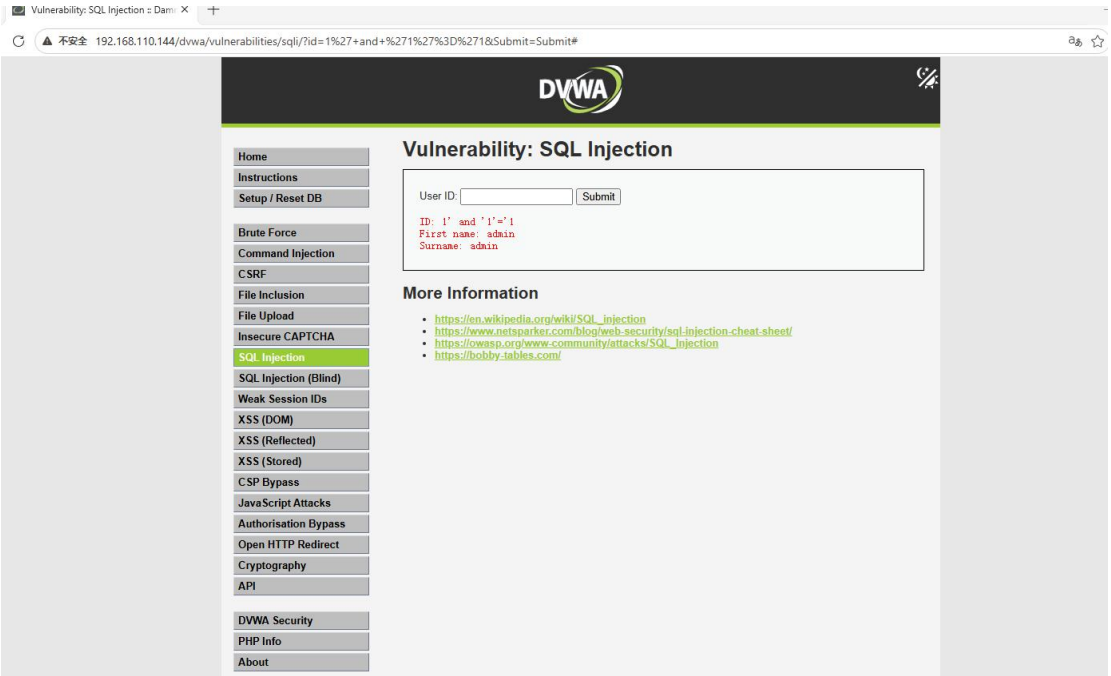

1. 实验页面或实验目标

实验页面：DVWA 的 SQL Injection 模块，级别设置为 Low。

实验目标：页面提供一个用户 ID 输入框，点击“提交”后，后端会查询数据库返回该 ID 对应的用户 First name 和 Surname。

2. 普通输入与异常输入的对比

普通输入	1	返回 User ID 为 1 的用户信息（例如 First name: admin, Surname: admin）

异常输入 `1' OR '1'='1` 返回**所有用户**的信息（多个 First name / Surname 列表）

3. 返回结果的差异

普通输入 1：

返回一条记录，例如 ID: 1, First name: admin, Surname: admin。

这是符合业务逻辑的——根据用户 ID 精确查询单个用户。

异常输入 1' OR '1'='1：

返回整个用户表的所有记录（如 ID 1 到 5 依次列出），超出了当前用户预期的查询范围。

正常业务中，通过 ID 查询只应返回一条匹配结果，而这里返回了多行数据。

4. 为什么这种差异不像“正常查询变化”

正常查询变化应该表现为：

输入不同 ID → 返回不同用户的单条记录，但记录结构一致，数据范围限制在用户表内且与输入 ID 严格对应。

输入空格、特殊字符 → 页面应提示“输入无效”或“无结果”，而不会导致数据库语法错误、不会返回所有数据、更不会出现 UNION 注入的任意字段值。

但在 DVWA Low 级别中，差异表现为：

语法错误暴露：普通查询不会在页面输出 SQL 错误信息，而异常输入却直接抛出数据库错误 → 说明用户输入被直接拼接到 SQL 中且未做异常处理。

数据范围异常扩大：1' OR '1'='1 返回了全表数据 → 这不是基于 ID 的等值查询应有的行为，而是整个 WHERE 条件被永久置为真。

字段值不受控：UNION 注入可以在结果中显示攻击者指定的数字 → 这已经脱离了“查询已有数据”的功能目标，变成了执行任意 SELECT 语句的能力。

结论：这些差异超出了正常业务逻辑的波动范围，呈现出 SQL 语法被用户输入控制 的特征。普通输入改变的是数据行的筛选值，而异常输入改变的是 SQL 语句本身的逻辑结构——这是 SQL 注入的典型标志，不是合法的查询变化。

任务 3：机制分析与差异比较

1. 输入如何进入查询结构

用户输入从页面进入后端后，经历 **输入 → 拼接 → 解析 → 执行 → 回显或行为差异** 的链条：

输入：用户在表单中输入字符串（如 1 或 1' OR '1'='1）。

拼接：后端程序直接将该字符串与 SQL 语句模板进行字符串连接，形成完整的 SQL 命令。

解析：数据库引擎接收到该 SQL 字符串，首先进行词法和语法解析。

执行：根据解析后的语法树执行查询。

回显或行为差异：根据执行结果，页面返回数据、报错或表现异常行为。

关键点：用户输入在整个链条中不是被当成“参数值”传递，而是被提前嵌入到了 SQL 源代码字符串中，从而影响了解析阶段的结构识别。

2. 为什么根因是“结构被污染”而不是“字符本身危险”

危险字符（如单引号、分号）本身是 SQL 语法的合法组成部分，它们只有在进入解析阶段并被解释为代码边界时才产生危害。

例如，单引号在数据值中是安全的，只要正确转义或使用参数化查询；但当它未被转义地拼接到 SQL 语句中时，它会闭合原本的字符串边界，导致后续输入（如 OR '1'='1）被解析为新的 SQL 子句。
根因是结构被污染：用户输入改变了 SQL 语句的预期语法结构（如原本的 WHERE 条件被拓宽、语句被提前终止、额外 UNION 被插入等）。字符只是实现结构改变的工具，不是根本原因。

---

3. Low 与 Medium 的差异在哪里

级别	防护机制	本质差异
Low	无任何防护	用户输入直接拼接，结构可被任意污染。
Medium	使用 mysql_real_escape_string() 或类似转义函数	对特殊字符（单引号、双引号、反斜杠等）进行转义，阻止字符闭合字符串边界。但数字型参数位置可能仍存在注入（如未加引号包裹的 id = $id），且转义不能防御所有情况（如宽字节注入或二次注入）。

核心差异：Low 允许结构被任意污染；Medium 通过转义部分阻断了字符边界突破，但结构污染的根因未彻底消除（如未使用参数化查询，且数字型参数可能仍可直接注入）。

---

4. 普通 SQL 注入与 Blind SQL Injection 的差异在哪里

维度	普通 SQL 注入（Union/报错型）	Blind SQL Injection（盲注）
回显特征	页面上直接返回查询结果（如数据行、字段值）或数据库报错信息。	页面不返回查询数据，只返回“是/否”两类状态（如真时显示“正常”，假时显示“无数据”），或执行延迟等间接信号。
获取数据方式	一次注入即可拉取全部或部分数据（如 Union 注入一次返回多列）。	需要通过逐位猜解（如布尔盲注、时间盲注）反复构造条件，一个字符一个字符地探测。
利用难度	较低，回显直接。	较高，需要大量请求和推断逻辑。

---

5. 为什么盲注和普通注入根因相同，但证据形式不同
根因相同：都是因为用户输入被拼接到 SQL 语句中，导致结构被污染，从而使攻击者能改变查询的逻辑真值或执行额外操作。
证据形式不同：差异来源于应用程序对查询结果的展示方式。
对于普通注入，应用会直接将查询结果（如数据行、错误文本）输出到页面 → 证据是直接的数据回显。

对于盲注，应用不会输出具体数据，只根据查询是否返回行（布尔盲注）或是否触发延迟（时间盲注）来改变页面行为 → 证据是页面行为的二元差异或响应时间差异。
一句话总结：根因结构污染是“因”，证据形式差异是“果”——果的不同源自应用层输出机制的不同，而非注入原理的改变。

强制判断题
1. SQL 注入的根因更接近
B. 输入进入了不该进入的查询结构
理由：
如果根因是“危险字符”，那么对所有输入进行字符黑名单过滤就能彻底防御，但实际中字符集无限、编码绕过、无字符注入（如数字型注入不需要引号）都说明字符不是本质。
只要输入被当作 SQL 代码进行解析（即进入查询结构），即使输入中没有任何“特殊字符”，攻击者也能利用数字、空格、运算符等改变逻辑（例如 id=1 OR 2>1）。
参数化查询之所以有效，正是因为将输入与 SQL 结构分离，而不是去过滤字符。
因此根因是结构边界失控，而非字符本身。

---

2. Blind SQL Injection 和普通 SQL 注入的最大差异更接近
B. 证据形式不同
理由：
两者根因完全相同（输入污染查询结构，改变逻辑真值或执行额外查询）。
攻击者在两种场景下使用的 payload（如 ' OR 1=1 --）可能完全一致。
唯一的区别在于：普通注入的回显能直接看到数据；盲注的回显只有“真/假”或时间变化，因此攻击者必须通过间接推理还原数据。
这本质上是信息通道宽度的差异，不是漏洞原理的差异。

任务 4：SQL 注入防护清单与解释

1. 参数化查询（Prepared Statements / 参数化查询）
解决什么问题：
将 SQL 语句的结构与数据值分离。数据库先解析带有占位符的 SQL 模板（无用户输入），再通过安全通道绑定具体的用户输入值。用户输入永远只作为数据值传递，不会被当作 SQL 代码解析。
控制哪一层：
根因控制——直接阻止输入进入查询结构。无论输入中包含任何字符，都无法改变已解析好的 SQL 语法树。
不能替代什么：
不能替代输入校验（例如需要确保输入值的业务语义正确，如 ID 应为正整数）。
不能替代最小权限（如果查询本身权限过大，参数化查询仍可能返回不该看的数据）。
在存储过程或动态表名/列名场景下参数化查询无效，此时需要白名单校验。
2. 输入校验（Input Validation）

解决什么问题：
在应用程序接收用户输入时，根据业务规则检查输入内容是否符合预期格式、类型、长度或取值范围（如 ID 必须是数字，用户名只能包含字母数字）。提前拒绝非法输入，减少恶意载荷进入后端。
控制哪一层：
暴露面控制——在输入进入查询构造之前进行过滤/拒绝，减少潜在恶意输入到达拼接点。严格来说，它不能根除结构污染（因为若不完整校验，攻击者仍可能绕过），但可以大幅缩减可利用的攻击面。
不能替代什么：
不能替代参数化查询（因为即使做了白名单校验，也可能有遗漏或业务允许的复杂输入仍然危险）。
黑名单过滤（如禁止 '、OR）通常无效，应优先采用白名单校验。

3. 错误处理（Error Handling）

解决什么问题：
捕获数据库执行时的错误信息（如 SQL 语法错误、数据类型不匹配），将通用错误提示返回给用户（如“系统繁忙”），而不暴露具体的 SQL 错误、表名、字段名或数据库版本信息。防止攻击者利用错误回显进行信息收集（如报错注入）。
控制哪一层：
暴露面控制——控制信息泄露的暴露面。它不阻止 SQL 注入执行，但阻止攻击者通过错误获取额外知识，从而降低盲注或精准利用的效率。
不能替代什么：
不能替代参数化查询（注入本身仍然可能成功，只是攻击者不知道错误细节）。
不能防止基于布尔或时间的盲注（这类注入不依赖错误回显）。

4. 最小权限（Principle of Least Privilege）

解决什么问题：
用于连接数据库的账号只授予完成业务功能所必需的最小权限。例如，仅需读取用户表的应用使用 SELECT 权限，不应有 INSERT、UPDATE、DROP 或管理员权限。一旦发生注入，可限制攻击者的操作能力（如不能删表、不能读取非授权表）。
控制哪一层：
后果范围控制——当注入成功时，缩小攻击者可执行的 SQL 命令范围，降低损失。
不能替代什么：
不能替代参数化查询（即使权限很小，攻击者仍可能窃取该权限允许访问的所有数据）。
不能防止 SELECT 注入导致的数据泄漏，只能阻止更高危操作。

5. 数据库防火墙 / WAF（Web Application Firewall，补充措施）

解决什么问题：
在应用程序与数据库之间（或 HTTP 请求层）部署检测规则，识别并拦截含有 SQL 注入特征的请求（如 ' OR 1=1 --、UNION SELECT 等）。作为深度防御的一环。
控制哪一层：
暴露面控制——在网络或应用层过滤已知的攻击模式。它是被动检测手段，可能有漏报（新 payload）或误报。
不能替代什么：
不能替代参数化查询（WAF 可被绕过，如编码变形、HTTP 参数污染）。

不能替代最小权限（WAF 拦截失败时，权限控制仍能限制作恶范围）。

6. 对存储过程的安全调用（补充措施）

解决什么问题：

将数据库逻辑封装在存储过程中，应用程序只调用存储过程并传递参数。如果存储过程内部也使用了参数化或严格类型定义，可以减少拼接风险。但需注意：动态 SQL 在存储过程内部同样可能引入注入。

控制哪一层：

若存储过程始终使用参数化 → 根因控制；若存储过程内部仍有字符串拼接 → 无效果。本质上它只是一种实现方式，不能替代正确编码实践。

不能替代什么：

不能替代对存储过程内部代码的审计（许多不安全存储过程仍然拼接用户输入）。

收口项 1：SQL 注入因果链 / 防护关系图

阶段	因果描述	攻击者行为 / 系统状态	结果/证据	根因判断	防护控制点
1. 输入点	用户通过页面表单、URL 参数等提供输入	输入正常值（如 1）或恶意载荷（如 1' OR '1'='1）	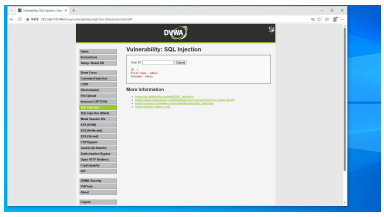	-	输入校验（暴露面控制）：白名单限制类型/格式，提前拒绝明显非法输入
2. 查询构造	后端程序将输入直接拼接到 SQL 语句字符串中	"SELECT ... WHERE id = '" + input + "'" → 拼接后结构被改变		根因：结构被污染（输入进入了不该进入的查询结构，而非字符本身危险）	参数化查询（根因控制）：SQL 模板与数据分离，输入永不作为代码解析

阶段	因果描述	攻击者行为/系统状态	结果/证据	根因判断	防护控制点
3. 数据库解析/执行	数据库引擎解析SQL字符串，识别语法结构	正常输入产生原子条件（id = '1'）；恶意输入产生永久真条件（id = '1' OR '1'='1'）	返回全部数据行而非单行	（同上）	（同上：参数化查询直接从源头避免污染）
4. 结果差异或行为证据	应用程序根据查询结果生成页面响应	普通输入：返回1条记录；异常输入：返回所有记录/报错/延迟	页面出现超出预期的数据行数、错误信息或时间差异	-	错误处理（暴露面控制）：隐藏数据库错误细节，减少信息泄露
5. 后续攻击扩展	攻击者利用显一步回获取数据或提权进	UNION 注入、报错注入、布尔盲注、时间盲注等	数据被逐列/逐字符窃取	（根因仍为结构污染）	最小权限（后果范围控制）：限制数据库账号只能读取必要表，即使注入也无法删表或读敏感库

因果链总结：

输入点 → 拼接构造（结构污染） → 解析执行改变逻辑 → 结果证据异常 → 攻击成功

防护对应：

参数化查询阻断“拼接→污染”环节（根因控制）
输入校验在“输入点”过滤恶意载荷（暴露面控制）
错误处理在“结果证据”层隐藏信息（暴露面控制）
最小权限在“执行”后限制破坏范围（后果范围控制）

收口项 2：学生自评表

我本章最清楚的一点是什么？
SQL 注入的根本原因是“输入进入了不该进入的查询结构”导致结构被污染，而不是某些字符本身危险。参数化查询是根因控制的有效手段。
我最容易混淆的一点是什么？
容易把“输入校验”（如过滤单引号）当成主要防御手段，而忽略了它只能减少暴露面、不能根除注入风险。以及容易混淆普通注入和盲注的根因是否相同——其实根因相同，只是证据形式不同。
我本次作业中哪一段最需要教师复核？
任务 3 的强制判断题（根因选择和盲注差异选择）。虽然我选择了正确答案，但希望确认对“结构被污染 vs 字符危险”以及“根因相同 vs 证据形式不同”的论证是否足够严密，避免后续在实际漏洞分析中误判。
如果重做一次，我会优先改哪一部分？
收口项 1 的关系图。当前我使用了关系表，虽然内容完整、因果链清晰，但题目允许“关系图或关系表”，如果重做我会改用可视化流程图（例如用箭头串联各阶段并标注防护点），更能直观体现“输入→拼接→解析→执行→回显”的因果传递路径，以及参数化查询如何阻断结构污染、最小权限如何限制后果范围。关系表虽然严谨，但图形化表达有利于快速理解防护与根因的对应关系。

收口项 3：AI 输出审核与人工复核记录

1. 本作业哪些内容使用过 AI 辅助

任务 3 任务 4 收口 1

2. 哪些判断是你自己复核后保留的

任务 3 任务 4 收口 1

3. 哪些内容你发现 AI 输出不准确并进行了修正

SQL 注入异常报错

4. 你最终如何确认结论和证据是一一对应的

查询资料